

目录

| | |
|---------------------------|----|
| 学校概况..... | 1 |
| 第一篇 2019 届毕业生基本情况..... | 3 |
| (一) 学院别构成..... | 3 |
| (二) 生源构成..... | 5 |
| (三) 民族构成..... | 6 |
| 第二篇 2019 届毕业生就业情况及分析..... | 7 |
| 一、就业率..... | 7 |
| (一) 各专业就业率..... | 7 |
| (二) 毕业生升学及出境情况..... | 9 |
| 二、就业流向..... | 9 |
| (一) 毕业生就业单位性质分布..... | 9 |
| (二) 毕业生就业地区分布..... | 11 |
| 三、就业质量分析..... | 12 |
| (一) 毕业生就业现状满意度..... | 12 |
| (二) 毕业生薪资水平及满意度..... | 13 |
| (三) 毕业生工作与专业相关度..... | 14 |
| (四) 用人单位对毕业生的满意度..... | 15 |
| (五) 用人单位对毕业生能力评价..... | 16 |
| 第三篇 2019 届毕业生就业意向与期待..... | 17 |
| (一) 毕业生行业及职位期待..... | 17 |
| (二) 毕业生就业薪资期待..... | 18 |
| (三) 毕业生就业决策影响因素..... | 18 |
| 第四篇 毕业生就业需求情况..... | 19 |

引 言

西安体育学院创建于 1954 年，是新中国最早建立的 6 所体育院校之一。学院前身为西北体育学院，1956 年更名为西安体育学院，2001 年，实行“中省共建、以省为主，体教共建、以体为主”的管理模式，现为国家体育总局与陕西省人民政府共建院校。

建校 65 年来，学校秉承“严谨、创新、团结、拼搏”的校训，坚持“笃学重教、造就人才、服务体育、福佑人民”的办学宗旨，顺应社会经济、体育事业发展需要，在学科专业建设、师资队伍建设和基础设施建设等方面持续发展。近年来在稳定办学规模的基础上，教学质量稳步提高，已成为全国体育人才培养的重要基地，形成了以本科教育为主，研究生教育、继续教育和留学生教育并举的多层次、多规格办学格局。

学校现有三个校区（校本部、沣峪校区和筹建中的鄠邑校区），教职工 823 人，专任教师 514 人。享有国务院特殊津贴专家 12 人，陕西省突出贡献专家、陕西省“三秦人才津贴”专家、国家体育总局“优秀中青年专业技术人才百人计划”、“陕西省三五人才”专家、陕西省省级重点学科学术带头人、陕西省教学名师、优秀教师、陕西师德先进个人等专家 43 人。

现有全日制在校生 8790 人，其中本科生 8173 人，硕士研究生 617 人。现有 18 个本科专业，涵盖了文、理、教、经、管、艺、医 7 个学科门类。拥有 2 个一级学科（体育学、心理学）硕士学位授权点和 10 个二级学科硕士学位授权点，2 个专业硕士学位授予点，1 个陕西省优势学科（体育学）建设点，2 个陕西省普通高校哲学社会科学特色学科建设项目（西部体育与区域社会发展、民族民间传统体育文化）。拥有 3 个省级专业综合改革试点项目；3 个国家级特色专业，3 个省级特色专业，1 个陕西省“一流”专业建设项目，2 个陕西省“一流”专

业培育项目；1 门国家级精品资源共享课程，12 门省级精品资源共享课程，3 门省级精品课程；7 个省级教学团队；4 个省级实验教学示范中心；5 个省级人才培养模式创新试验区；1 个省级校外实践教育基地；1 个陕西省创新创业改革试点学院。

学校遵循高等教育发展规律和体育事业发展规律，以服务群众体育、竞技体育、体育产业、体育文化和促进体育事业、社会经济发展、服务于“健康中国”建设为己任，坚持“教学、科研、训练”三结合的办学模式，充分发挥学校在人才培养、科学研究、社会服务、文化传承方面的优势，为我国体育事业与社会经济发展培养出了成千上万的高水平、高层次体育人才。

学校重视对外开放办学，积极开展对外合作与交流，先后与 25 个国家和地区等 57 所大学及研究机构建立了校际关系和协作关系。近三年来，共组团派出 72 批，141 人次分赴美国、英国、俄罗斯等国家与地区执行有关学术交流、校际合作、国际比赛、援外执教、留学生交流等任务，扩大了国际影响。

第一篇 2019届毕业生基本情况

（一）学院别构成

2019 届共有各类毕业生共 2299 人，分别分布在 8 个学院和 1 个研究生部，其中本科毕业生 2031 人，占毕业生总人数的 88.34%，毕业研究生 268 人，占毕业生总人数的 11.66%。

从表中可知，毕业学生中男生共有 1415 人，占总人数的 61.5%，女生共 884 人，占总人数的 38.5%，男女比约为 1.60:1。

在 2019 届毕业学院别中有五个学院和研究生部的男生比都超过 50%，分别是体育教育学院、运动训练学院、社会体育与休闲体育学院、武术学院、健康科学学院和研究生部。

| 学历 | 学院别 | 总体 | | 男 | 女 | 男女比例 | 男生所占比例 |
|-----------|-------------|------|--------|------|-----|--------|--------|
| | | 人数 | 比例 | 人数 | 人数 | | |
| 本科 毕业生 | 体育教育学院 | 463 | 20.14% | 380 | 83 | 4.58:1 | 82.1% |
| | 运动训练学院 | 574 | 24.97% | 454 | 120 | 3.78:1 | 79.1% |
| | 社会体育与休闲体育学院 | 133 | 5.79% | 107 | 26 | 4.12:1 | 80.5% |
| | 体育经济与体育管理学院 | 132 | 5.74% | 45 | 87 | 0.52:1 | 34.1% |
| | 武术学院 | 53 | 2.31% | 44 | 9 | 4.89:1 | 83.0% |
| | 健康科学学院 | 118 | 5.13% | 75 | 43 | 1.74:1 | 63.6% |
| | 体育传媒学院 | 259 | 11.27% | 77 | 182 | 0.42:1 | 29.7% |
| | 体育艺术学院 | 299 | 13.01% | 93 | 206 | 0.45:1 | 30.1% |
| 合计 | | 2031 | 88.34% | 1275 | 756 | 1.69:1 | 62.8% |
| 毕业 研究生 | 研究生部 | 268 | 11.66% | 140 | 128 | 1.09:1 | 52.2% |
| 合计 | | 2299 | 100% | 1415 | 884 | 1.60:1 | 61.5% |

表1-1 2019届不同学历毕业生学院别统计

涉及 18 个本科专业（方向），12 个硕士专业（方向）。本科毕业生人数超 100 人的有 6 个专业（体育教育专业、运动训练专业、社会体育指导与管理专业、舞蹈学专业、表演专业、播音与主持艺术专业）。本科专业涵盖新闻学、经济学、心理学、艺术学、管理学、营销学等学科门类，研究生专业涵盖体育教育训练学、

体育管理学、应用心理学等学科门类。

| 序号 | 专业 | 毕业研究生 | | 男 | 女 | 比例 |
|----|---------|-------|--------|-----|-----|--------|
| | | 人数 | 比例 | | | |
| 1 | 课程与教学论 | 1 | 0.37% | 0 | 1 | 0.00:1 |
| 2 | 应用心理学 | 3 | 1.12% | 0 | 3 | 0.00:1 |
| 3 | 体育人文社会学 | 26 | 9.70% | 6 | 20 | 0.30:1 |
| 4 | 运动人体科学 | 8 | 2.99% | 5 | 3 | 1.67:1 |
| 5 | 体育教育训练学 | 74 | 27.61% | 35 | 39 | 0.90:1 |
| 6 | 民族传统体育学 | 10 | 3.73% | 9 | 1 | 9.00:1 |
| 7 | 体育管理学 | 8 | 2.99% | 2 | 6 | 0.33:1 |
| 8 | 体育艺术学 | 5 | 1.87% | 1 | 4 | 0.25:1 |
| 9 | 运动康复学 | 9 | 3.36% | 4 | 5 | 0.80:1 |
| 10 | 体育教学 | 97 | 36.19% | 62 | 35 | 1.77:1 |
| 11 | 运动训练 | 14 | 5.22% | 8 | 6 | 1.33:1 |
| 12 | 社会体育指导 | 13 | 4.85% | 8 | 5 | 1.60:1 |
| 小计 | | 268 | 100% | 140 | 128 | 1.09:1 |

表1-2 2019届研究生各专业毕业人数

| 序号 | 专业 | 本科毕业生 | | 男 | 女 | 比例 |
|----|-----------|-------|---------|------|-----|--------|
| | | 人数 | 比例 | | | |
| 1 | 经济学 | 41 | 2.02% | 13 | 28 | 0.46:1 |
| 2 | 特殊教育 | 29 | 1.43% | 20 | 9 | 2.22:1 |
| 3 | 体育教育 | 434 | 21.37% | 360 | 74 | 4.86:1 |
| 4 | 运动训练 | 574 | 28.26% | 454 | 120 | 3.78:1 |
| 5 | 社会体育指导与管理 | 104 | 5.12% | 84 | 20 | 4.20:1 |
| 6 | 武术与民族传统体育 | 53 | 2.61% | 44 | 9 | 4.89:1 |
| 7 | 运动人体科学 | 35 | 1.72% | 31 | 4 | 7.75:1 |
| 8 | 运动康复 | 47 | 2.31% | 33 | 14 | 2.36:1 |
| 9 | 休闲体育 | 29 | 1.43% | 23 | 6 | 3.83:1 |
| 10 | 英语 | 32 | 1.58% | 5 | 27 | 0.19:1 |
| 11 | 新闻学 | 40 | 1.97% | 10 | 30 | 0.33:1 |
| 12 | 应用心理学 | 36 | 1.77% | 11 | 25 | 0.44:1 |
| 13 | 市场营销 | 55 | 2.71% | 20 | 35 | 0.57:1 |
| 14 | 公共事业管理 | 36 | 1.77% | 12 | 24 | 0.50:1 |
| 15 | 音乐学 | 41 | 2.02% | 13 | 28 | 0.46:1 |
| 16 | 舞蹈学 | 150 | 7.39% | 35 | 115 | 0.30:1 |
| 17 | 表演 | 108 | 5.32% | 45 | 63 | 0.71:1 |
| 18 | 播音与主持艺术 | 187 | 9.21% | 62 | 125 | 0.50:1 |
| 小计 | | 2031 | 100.00% | 1275 | 756 | 1.69:1 |

表1-3 2019届本科各专业毕业人数

（二）生源构成

2019 届不同学历阶段的毕业生来自全国 29 个省市区（港澳台除外），共有 2299 人，其中省内生源有 1304 人，省外生源共 995 人，人数较多的省份是陕西省（1304，56.72%）、山西省（203，8.83%）和甘肃省（162，7.05%）。

| 生源地 | | 毕业研究生 | | 本科毕业生 | | 总体 | |
|-----|-----|-------|--------|-------|--------|------|--------|
| | | 人数 | 比例 | 人数 | 比例 | 人数 | 比例 |
| 省内 | 陕西 | 113 | 42.16% | 1191 | 58.64% | 1304 | 56.72% |
| 省外 | 内蒙 | 6 | 2.24% | 45 | 2.22% | 51 | 2.22% |
| | 北京 | 1 | 0.37% | 5 | 0.25% | 6 | 0.26% |
| | 天津 | 0 | 0.00% | 1 | 0.05% | 1 | 0.04% |
| | 山西 | 44 | 16.42% | 159 | 7.83% | 203 | 8.83% |
| | 河北 | 6 | 2.24% | 30 | 1.48% | 36 | 1.57% |
| | 吉林 | 1 | 0.37% | 0 | 0.00% | 1 | 0.04% |
| | 辽宁 | 1 | 0.37% | 14 | 0.69% | 15 | 0.65% |
| | 黑龙江 | 1 | 0.37% | 2 | 0.10% | 3 | 0.13% |
| | 安徽 | 5 | 1.87% | 31 | 1.53% | 36 | 1.57% |
| | 山东 | 8 | 2.99% | 89 | 4.38% | 97 | 4.22% |
| | 江苏 | 1 | 0.37% | 21 | 1.03% | 22 | 0.96% |
| | 江西 | 5 | 1.87% | 9 | 0.44% | 14 | 0.61% |
| | 浙江 | 1 | 0.37% | 33 | 1.62% | 34 | 1.48% |
| | 福建 | 0 | 0.00% | 6 | 0.30% | 6 | 0.26% |
| | 广东 | 0 | 0.00% | 9 | 0.44% | 9 | 0.39% |
| | 广西 | 0 | 0.00% | 2 | 0.10% | 2 | 0.09% |
| | 河南 | 26 | 9.70% | 65 | 3.20% | 91 | 3.96% |
| | 海南 | 0 | 0.00% | 4 | 0.20% | 4 | 0.17% |
| | 湖北 | 3 | 1.12% | 48 | 2.36% | 51 | 2.22% |
| | 湖南 | 1 | 0.37% | 24 | 1.18% | 25 | 1.09% |
| | 云南 | 1 | 0.37% | 4 | 0.20% | 5 | 0.22% |
| | 四川 | 2 | 0.75% | 12 | 0.59% | 14 | 0.61% |
| | 贵州 | 3 | 1.12% | 2 | 0.10% | 5 | 0.22% |
| | 重庆 | 0 | 0.00% | 8 | 0.39% | 8 | 0.35% |
| | 宁夏 | 8 | 2.99% | 30 | 1.48% | 38 | 1.65% |
| | 新疆 | 1 | 0.37% | 48 | 2.36% | 49 | 2.13% |
| | 甘肃 | 30 | 11.19% | 132 | 6.50% | 162 | 7.05% |
| | 青海 | 0 | 0.00% | 7 | 0.34% | 7 | 0.30% |
| | 合计 | 268 | | 2031 | | 2299 | |

表 1—4 2019 届毕业生生源地分布统计

（三）民族构成

2019 届共有少数民族本科毕业生 82 人,占本科毕业生总人数的 4.04%,分别来自 11 少数民族。人数较多的是回族、满族、蒙古族、土家族。汉族本科毕业生 1949 人。

2019 届共有少数民族毕业研究生 13 人,占毕业研究生总人数的 4.85%,分别是回族 6 人、蒙古族 1 人、壮族 1 人、朝鲜族 1 人、满族 2 人、傣族 1 人、土家族 1 人。



图 1-5 2019 届少数民族毕业生人数统计

第二篇 2019届毕业生就业情况及分析

一、就业率

(一) 各专业就业率

2019 届共有各类毕业生共2299人，分别分布在8个学院和1个研究生部，其中本科毕业生2031人，研究生268人；截止2019年8月1日，就业率详情见下表：

| 序号 | 专业名称 | 就业人数 | 就业率 |
|----|-----------|------|--------|
| 1 | 休闲体育 | 26 | 89.65% |
| 2 | 体育教育 | 376 | 86.63% |
| 3 | 公共事业管理 | 25 | 69.44% |
| 4 | 市场营销 | 47 | 85.45% |
| 5 | 应用心理学 | 29 | 80.55% |
| 6 | 播音与主持艺术 | 149 | 79.67% |
| 7 | 新闻学 | 37 | 92.50% |
| 8 | 武术与民族传统体育 | 46 | 86.79% |
| 9 | 特殊教育 | 24 | 82.75% |
| 10 | 社会体育指导与管理 | 88 | 84.61% |
| 11 | 经济学 | 35 | 85.36% |
| 12 | 舞蹈学 | 132 | 88% |
| 13 | 英语 | 26 | 81.25% |
| 14 | 表演 | 93 | 86.11% |
| 15 | 运动人体科学 | 29 | 82.85% |
| 16 | 运动康复 | 41 | 87.23% |
| 17 | 运动训练 | 460 | 80.13% |
| 18 | 音乐学 | 37 | 90.24% |
| 小计 | | 1700 | 83.7% |

表2—1 2019届本科毕业生各专业就业率统计

西安体育学院 2019 届毕业生就业质量分析报告

| 学历层次 | 学院 | 就业人数 | 就业率 |
|-------|-------------|------|--------|
| 本科毕业生 | 体育教育学院 | 400 | 86.39% |
| | 运动训练学院 | 460 | 80.14% |
| | 社会体育与休闲体育学院 | 114 | 85.71% |
| | 体育经济与体育管理学院 | 107 | 81.06% |
| | 武术学院 | 46 | 86.79% |
| | 健康科学学院 | 99 | 83.90% |
| | 体育传媒学院 | 212 | 81.85% |
| | 体育艺术学院 | 262 | 87.63% |
| 小计 | | 1700 | 83.7% |
| 毕业研究生 | 研究生部 | 94 | 35.07% |

表2—2 2019届毕业生各学院（部）就业率统计

| 序号 | 专业名称 | 就业人数 | 就业率 |
|----|---------|------|--------|
| 1 | 体育人文社会学 | 9 | 34.61% |
| 2 | 体育教学 | 32 | 32.98% |
| 3 | 体育教育训练学 | 32 | 43.24% |
| 4 | 体育管理学 | 2 | 25.00% |
| 5 | 体育艺术学 | 3 | 60.00% |
| 6 | 应用心理学 | 1 | 33.33% |
| 7 | 社会体育指导 | 2 | 15.38% |
| 8 | 运动人体科学 | 2 | 25.00% |
| 9 | 运动康复学 | 4 | 44.44% |
| 10 | 运动训练 | 2 | 14.28% |
| 11 | 民族传统体育学 | 5 | 50.00% |
| 12 | 课程与教学论 | 0 | 0 |
| 小计 | | 94 | 35.07% |

表2—3 2019届研究生毕业生各专业就业率统计

（二）毕业生升学及出境情况

2019 届本科毕业生升学人数为 102 人, 升学率为 5.02%, 升学人数最多的专业是运动训练专业。本科毕业生出国 14 人, 出国率为 0.69%。

| 序号 | 专业名称 | 人数 |
|----|-----------|-----|
| 1 | 休闲体育 | 3 |
| 2 | 体育教育 | 15 |
| 3 | 公共事业管理 | 5 |
| 4 | 市场营销 | 6 |
| 5 | 应用心理学 | 3 |
| 6 | 播音与主持艺术 | 11 |
| 7 | 新闻学 | 7 |
| 8 | 特殊教育 | 5 |
| 9 | 社会体育指导与管理 | 3 |
| 10 | 经济学 | 6 |
| 11 | 舞蹈学 | 9 |
| 12 | 英语 | 5 |
| 13 | 表演 | 5 |
| 14 | 运动人体科学 | 2 |
| 15 | 运动康复 | 1 |
| 16 | 运动训练 | 16 |
| 小计 | | 102 |

表 2-4 2019 届本科毕业生升学率统计

二、就业流向

(一) 毕业生就业单位性质分布

2019届毕业生就业总人数1794人，按照就业单位性质具体分析如下图。

| 就业单位性质 | 本科 | | | 硕士 | | | 合计 | | |
|------------------|------|---------|---------|------|---------|---------|------|---------|---------|
| | 就业人数 | 就业率 (%) | 占比 (%) | 就业人数 | 就业率 (%) | 占比 (%) | 就业人数 | 就业率 (%) | 占比 (%) |
| 毕业生总人数 | 2031 | | | 268 | | | 2299 | | |
| 就业人数 | 1700 | | | 94 | | | 1794 | | |
| 出国、升学、基层项目、自主创业等 | 127 | 6.25% | 7.47% | 3 | 1.12% | 3.19% | 130 | 5.65% | 7.25% |
| 三资企业 | 2 | 0.10% | 0.12% | | 0.00% | 0.00% | 2 | 0.09% | 0.11% |
| 中初教育专业 | 136 | 6.70% | 8.00% | 30 | 11.19% | 31.91% | 166 | 7.22% | 9.25% |
| 其他 | 191 | 9.40% | 11.24% | 6 | 2.24% | 6.38% | 197 | 8.57% | 10.98% |
| 其他事业单位 | 57 | 2.81% | 3.35% | 6 | 2.24% | 6.38% | 63 | 2.74% | 3.51% |
| 其他企业 | 1108 | 54.55% | 65.18% | 10 | 3.73% | 10.64% | 1118 | 48.63% | 62.32% |
| 医疗卫生单位 | 17 | 0.84% | 1.00% | | 0.00% | 0.00% | 17 | 0.74% | 0.95% |
| 国有企业 | 25 | 1.23% | 1.47% | 3 | 1.12% | 3.19% | 28 | 1.22% | 1.56% |
| 城镇社区 | 7 | 0.34% | 0.41% | | 0.00% | 0.00% | 7 | 0.30% | 0.39% |
| 机关 | 12 | 0.59% | 0.71% | 4 | 1.49% | 4.26% | 16 | 0.70% | 0.89% |
| 高等教育单位 | 18 | 0.89% | 1.06% | 32 | 11.94% | 34.04% | 50 | 2.17% | 2.79% |
| 合计 | 1700 | 83.70% | 100.00% | 94 | 35.07% | 100.00% | 1794 | 78.03% | 100.00% |

表 2-5 2019 届毕业生就业单位性质统计

（二）毕业生就业地区分布



表 2-6 2019 届毕业生就业地区分布

在已就业的1664名本科、硕士毕业生(不含升学、出境、自主创业、国家基层项目)中,留陕西省就业1191人,占总就业人数的71.57%;到山西省就业86人,占总就业人数的5.17%;到山东省就业46人,占总就业人数的2.76%。

三、就业质量分析

（一）毕业生就业现状满意度

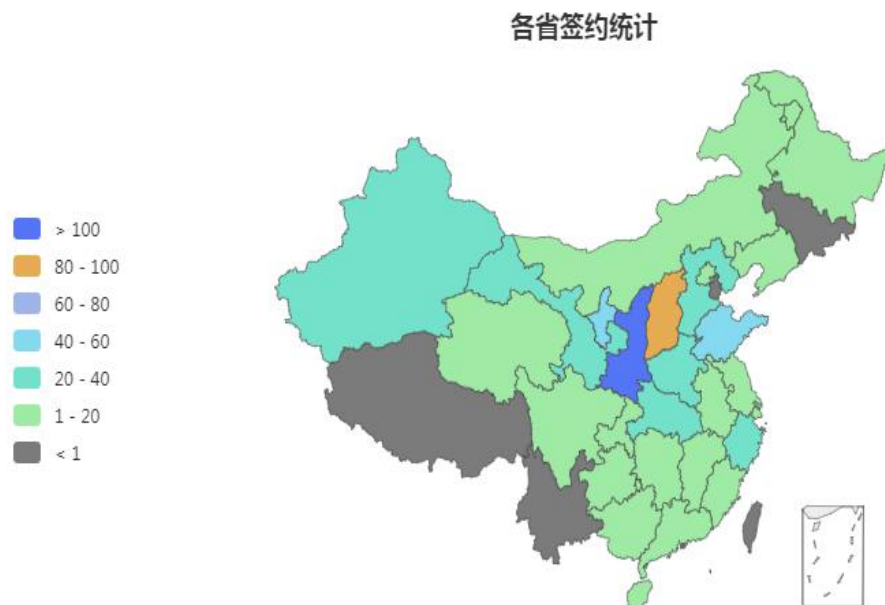
为更好地了解毕业生就业状况,对2019届毕业生进行了抽样调查,按各专业就业人数的30%比例为抽查对象进行电话访谈,其中67.68%的学生对现在的工作很满意。

具体样本分布如下表：

| 序号 | 专业名称 | 已就业人数 | 满意现工作占比 |
|----|-----------|-------|---------|
| 1 | 休闲体育 | 26 | 75.00% |
| 2 | 体育教育 | 376 | 63.33% |
| 3 | 公共事业管理 | 25 | 55.56% |
| 4 | 市场营销 | 47 | 68.75% |
| 5 | 应用心理学 | 29 | 70.00% |
| 6 | 播音与主持艺术 | 149 | 59.18% |
| 7 | 新闻学 | 37 | 58.33% |
| 8 | 武术与民族传统体育 | 46 | 37.50% |
| 9 | 特殊教育 | 24 | 87.50% |
| 10 | 社会体育指导与管理 | 88 | 70.00% |
| 11 | 经济学 | 35 | 50.00% |
| 12 | 舞蹈学 | 132 | 76.74% |
| 13 | 英语 | 26 | 88.89% |
| 14 | 表演 | 93 | 78.13% |
| 15 | 运动人体科学 | 29 | 66.67% |
| 16 | 运动康复 | 41 | 53.85% |
| 17 | 运动训练 | 460 | 66.45% |
| 18 | 音乐学 | 37 | 75.00% |
| 19 | 研究生 | 94 | 85.00% |
| | 小计 | 1794 | 67.68% |

表2-10 2019届毕业生各专业抽样调查人数一览表

（二）毕业生薪资水平及满意度

对我校 2019 届毕业生的薪资水平进行了电话访谈，随后对数据进行统计，本科毕业生在 3000-4000 元占比最多，毕业研究生的薪资在 5000 以上的占比最多，毕业研究生的薪资在 4000 以上的要多于本科毕业生，详情如下图所示：



图 2-11 2019届不同学历层次毕业生的薪资状况（单位：元/月）

在薪资满意度方面：2019届本科毕业生对薪资满意的占 59.25%，毕业研究生对薪资满意的占 84.50%。

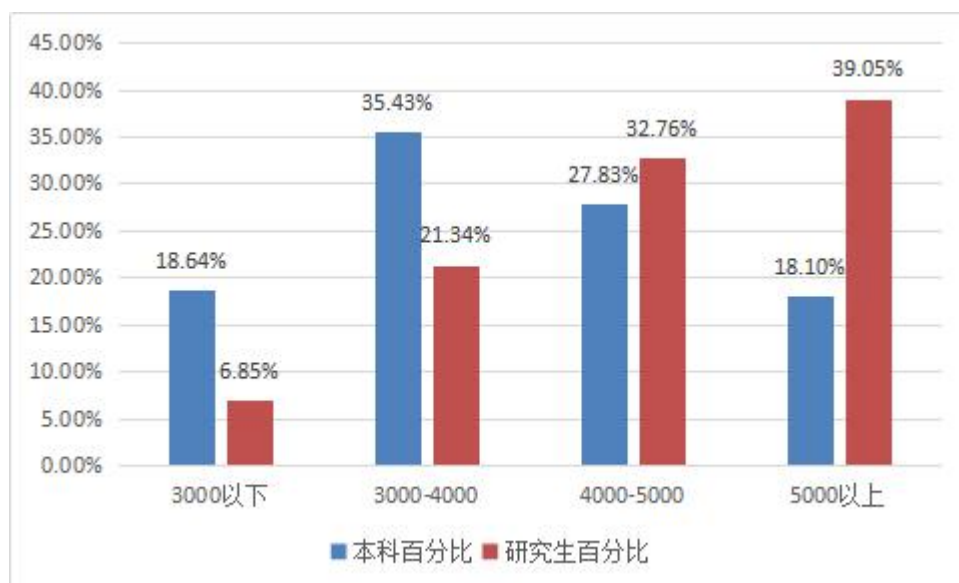

图 2-12 2019届不同学历层次毕业生对现工作的满意度状况调查

（三）毕业生工作与专业相关度

在调查的2019届的毕业生中，74.37%毕业生毕业以后的工作与他们在学校所学专业相关，其中本科毕业生的专业相关度为73.93%，毕业研究生的相关度为81.08%。对不相关的原因进行询问，最后进行统计，结果如下：

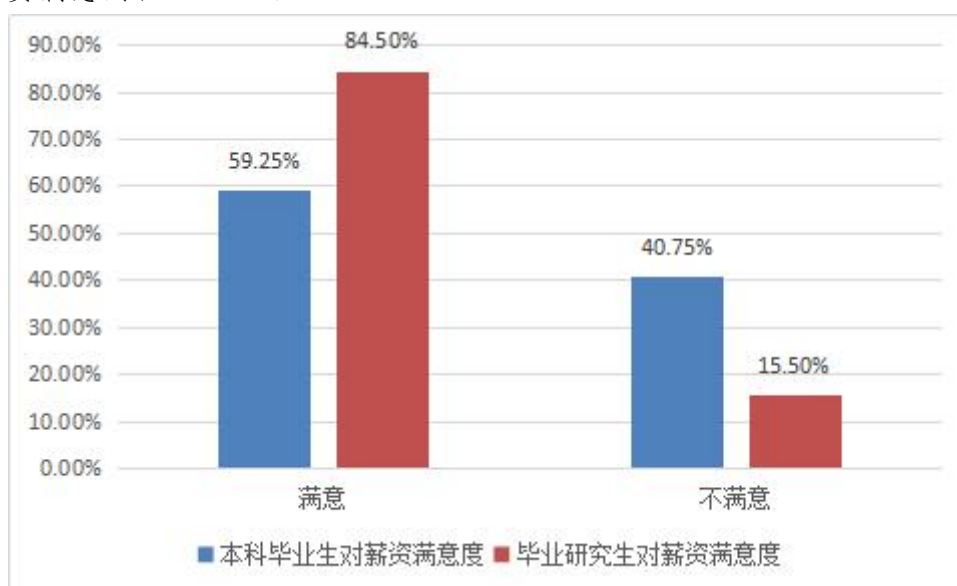

图 2-13 2019 届不同学历层次毕业生专业不相关原因调查

(四) 用人单位对毕业生的满意度

用人单位对毕业生的评价, 能够比较真实地反应毕业生的质量, 进而可以全面地反映学校人才培养过程中存在的问题。因此, 对用人单位进行跟踪调研, 对于完善我校人才培养具有重要的意义。65家用人单位对本校毕业生在工作中的表现满意情况问卷调查如下图所示: 93.85%的用人单位对本校毕业生在工作中表现感到很满意或比较满意。

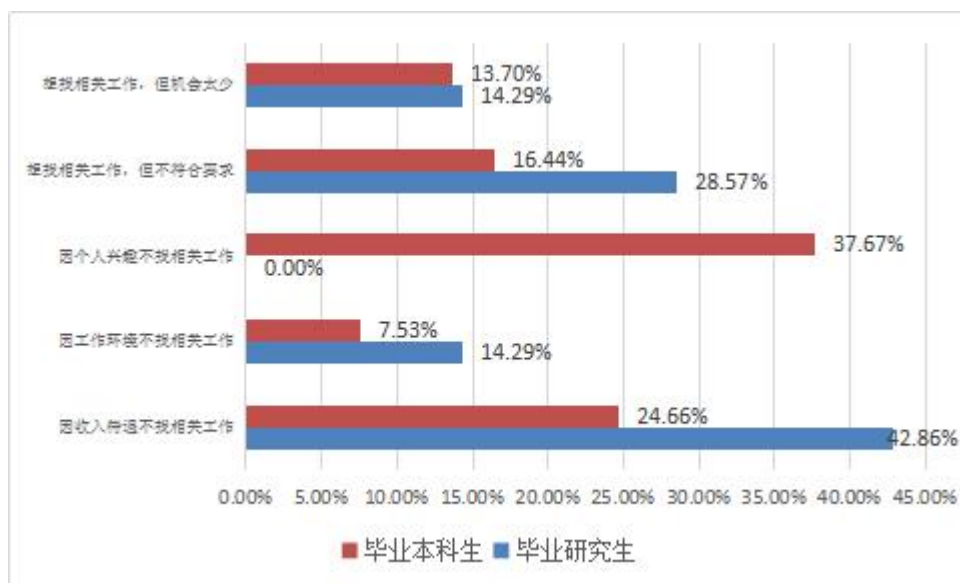

图 2-14 用人单位对毕业生的满意度评价

（五）用人单位对毕业生能力评价

用人单位对本校毕业生在工作中的能力评价如下图所示：其中用人单位认为本校毕业生的“专业技能”（69.23%）、“适应能力”（46.15%）和“社交能力”（40.00%）这三项素质比较强；而“计算机应用能力”和“创新能力”则相对较为薄弱，需进一步加强。

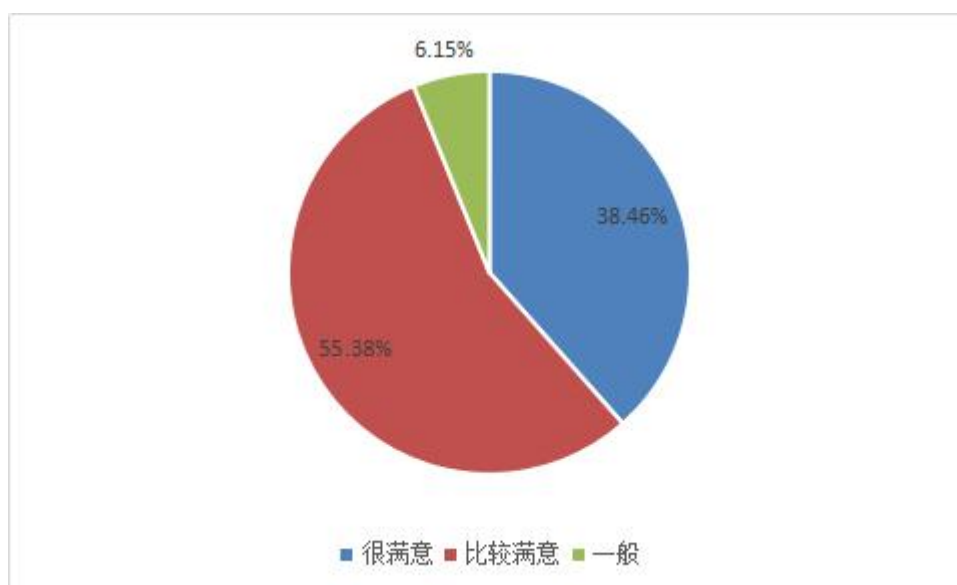

图 2-15 用人单位对毕业生能力的评价（多选）

第三篇 2020届毕业生就业意向与期待

(一) 毕业生行业及职位期待

在2020届毕业生就业意向与期待调查问卷中,学生意向较高的行业有“教育”(31.55%);“文化、体育和娱乐业”(25.74%);“房地产业”(9.58%);“金融业”(8.56%)等。

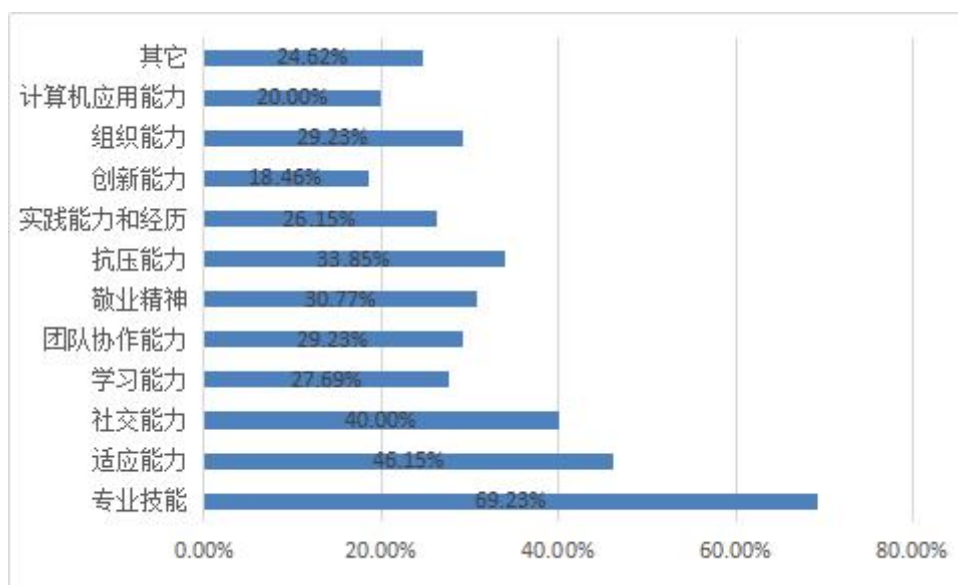

图3-1 2020届毕业生就业行业意向调查

在就业职位意向的选择上,学生意向较高的是“教学人员”(21.35%);“体育工作人员”(18.64%);“公务员”(16.88%)等。

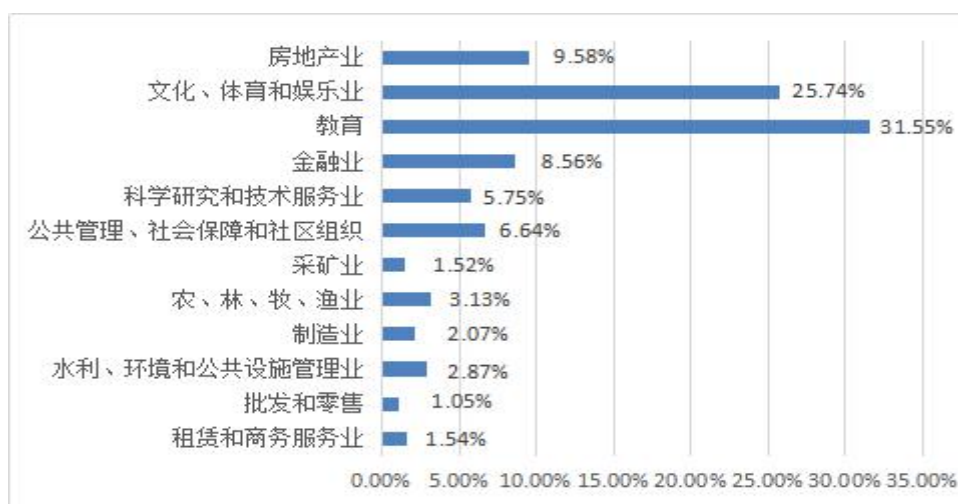

图 3-2 2020届毕业生就业职位意向调查

（二）毕业生就业薪资期待

对我校2020届毕业生就业薪资期待进行调查，其中5000元以上占比最高，其次是工资不限，具体统计结果如下图所示：

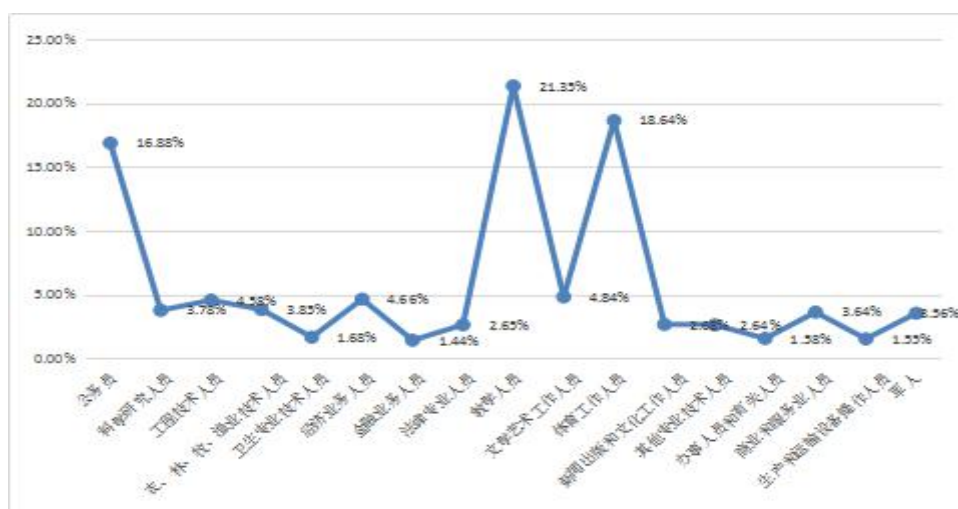

图 3-3 2020届毕业生就业薪资期待

（三）毕业生就业决策影响因素

根据对2020届毕业生问卷调查反馈，其中影响毕业生就业决策的最主要的影响因素有“薪资福利”（25.46%）、“职业发展前景”（19.35%）、“专业相关度”（14.65%）和“自我价值的实现”（13.06%）。

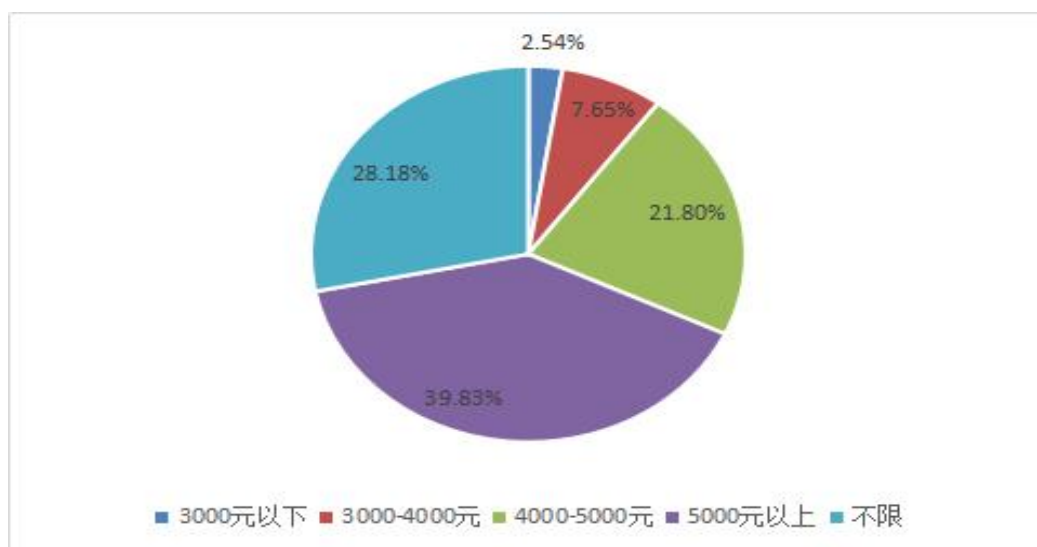

图 3-4 2020届毕业生就业决策影响因素

第四篇 毕业生就业需求情况

在2019届就业招聘活动中，我校共举办了两场大型招聘会和26场宣讲会，参会单位280余家，提供招聘岗位5200余个。利用QQ、微信、校园官网等新媒体平台发布就业信息400余个。2019年我校毕业生供需比约为1:2.6。

| 招聘会类型 | 场次 | 参会单位数 | 提供岗位数 |
|-------------|-----|-------|--------|
| 大型招聘会 | 2场 | 250余家 | 4000余个 |
| 小型专场招聘会和宣讲会 | 26场 | 26家 | 300余个 |
| 网络发布就业信息 | - | - | 800余个 |

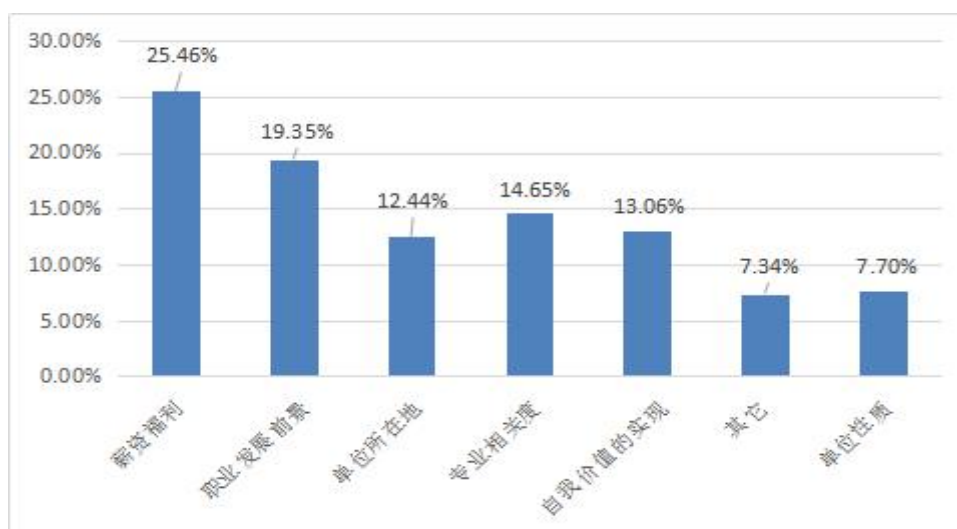
表 4-1 招聘会及岗位提供情况表

据2019年招聘数据统计，用人单位主要为陕西、甘肃、内蒙古、河北、山西、河南等省份以及北京、天津、广州等重要城市；涵盖了包括文化、体育和娱乐业、教育业、租赁和商业服务业和金融业在内的16个行业。对用人单位提供的招聘岗位信息进行分析发现：需求我校毕业生的用人单位主要集中于“文化、体育和娱乐业”、“租赁和商业服务业”、“教育业”、“批发和零售业”“信息输入软件和信息技术服务业”“制造业”“公共管理、社会保障和社会组织”“金融业”“卫生和社会工作”“建筑业”。单位性质方面，民营企业是招聘我校毕业生的第一大户，排在第二位的是国有企业、事业单位、科研、机关等，占比为，排在第三位的是教育单位，招聘岗位涵盖了教学人员、体育工作人员、金融业务员、电台主持人、企业管理人员和商业服务业人员等。

从近几年的毕业生就业情况来看，我院毕业生就业去向包括企业、教育行业、升学出国、事业单位以及小部分毕业生考取了公务员、从医从教、预征入伍、自主创业和国家、地方基层项目，而大部分的毕业生主要进入民营、国营或其他企业。

